12224 Shanghai Saturday 1 October 1938 THE EASTERN TIMES Published every morning including Sunday

時報

中華民國念七年十月一日
禮拜六
今日壹張半 國幣三分四厘
第一萬二千二百廿四號
內政部登記證警字第三五三號
中華郵政特准掛號認為新聞紙類

時報廣告刊例
上封面 每次一百四十三元(計一○四字)
下封面 每次一百八十元(計一○四字)
報名下 每次念六元(計十三字高二行)
封面 每行一元八角(計一○四字)
特長 每行九角(計五十二字高二行)
特短 每行六角(計三十二字高二行)
分類 每行三角(計十六字高四行)
紅標(以下) 長行每行三元(計一○四字)
標題(下半版) 特長每行一元五角(計五十二字)
下(限題) 特短每行一元(計三十二字)
短行每行五角(計十六字)
館址上海福州路三○二號 電話九七二三二·三
分館上海福州路五二四號 電話二五一四

承餘順記合資公司緊要通告

上海商業儲蓄銀行信託部為第三○○五號保管箱租用人嚴鼎鏞君（戶名嚴鼎記）之繼承人嚴祝采珍嚴蕙芬嚴根發聲明租用人亡故請求更換印鑑並啓箱事公告嚴鼎鏞君之利害關係人啓事

查本行第三○○五號保管箱租用人嚴鼎鏞君業已亡故，據嚴祝采等聲明請求更換印鑑並啓箱，如有利害關係人對於此事有異議者，務於本公告登報之日起一個月內以書面向本行聲明，否則本行即准予更換印鑑啓箱，嗣後本行不負責任，特此公告。

嚴祝采珍等為向上海商業儲蓄銀行信託部聲明第三○○五號保管箱之租用人嚴鼎鏞（戶名嚴鼎記）亡故暨請求更換印鑑並啓箱啓事

查先夫先父嚴鼎鏞生前曾向上海商業儲蓄銀行信託部以戶名嚴鼎記租用第三○○五號保管箱，如有利害關係人對於此事有異議者，請於一個月內向銀行聲明。

英商可太把路橡皮股份有限公司啓事

The Kota Bahroe Rubber Estates (1921) Ltd. (Incorporated under the Companies' Ordinances of Hongkong)

逕啓者今據董事部議決准於西曆一九三八年九月三十日分派末次利息每股中華國幣五分所有股票過戶事宜自九月二十六日起至九月三十日止在此五日期內停止辦理各股東如有遷移地址者請從速報告敝公司至於華人應領之利息單暫歸敝公司保存自九月三十日下午起請各股東於辦公時間攜帶股票來行領取可也

上海廣東路二十號總經理祥茂洋行奉董事命謹啓 西曆一九三八年九月八日

工部局布告第四九九七號（為發給場車老虎車及送貨二輪車或拖車執照事）

為布告事照得本年十月一日星期六起在公共租界內場車老虎車及送貨二輪車或拖車須領取執照……特此布告

西曆一九三八年九月念九日 代理總辦

江海關稅務司布告

為十月十日本關停止辦公

第一六三二號 查十月十日為海關例假，本關遵於是日停止辦公。仰各商人等一體周知。此布告。

中華民國二十七年九月三十日 稅務司羅福德

德平輪十月三日禮拜一下午四時開往溫州

船泊外灘花園碼頭 售票處……公司

今日上海賽馬

下午一時十五分起共賽十次

今日本會第五期特賽自下午一點一刻起共賽十次 入場券—會員看台每位五元凡萬國體育會會員可憑徽章免費入場來賓看台每位一元 搖彩票—自第四次起至第八次每位每號二元第九次及第十次每次每號五元如統購全日七次（即套頭票）可預定每天每號二十元購第十次之搖彩票尚有額外利益 第十次之搖彩票自一號起至六百號止概售五元倘不能中彩可於當日（十月一日）賽跑後下午七時前持廢票向搖彩部換取秋季A字大香賓票一條

上海跑馬總會啓

天福藥號 七十週紀念

法大馬路吉祥街口

國曆九月念八日起 舉行大廉價一月

本堂創設迄今已有七十餘載之歷史素抱服務社會之宗旨發揚國藥之宏願向以實是求事不作虛偽號召歷來用貨無不選擇精良所泡製飲片配準丸散膏丹皆精益求精力選道地頗蒙遠近顧客稱譽因而奮勉有加更謀改進以副各界之雅望茲者本堂欣逢七十週紀念特於國曆九月念八日舉行大廉價一月所有補劑飲片丸散膏丹參燕銀耳杜煎諸膠以及各種香料細藥一例廉價並備有名貴珍品犧牲以答歷來惠顧諸君之雅意區區之心諒所垂鑒

特別犧牲 今日上午八時起十二時止
虎骨木瓜酒 京方茄皮酒 ◇每元四瓶◇（每人限購一元）

犧牲品
人參再造丸 每粒大八角中四角小二角
首烏延壽汁 每瓶一元打十元
參燕半貝霜 每合六角打六元
參桂鹿茸丸 每兩八角
大山人參 每兩十元起
人參條 每兩四元
人參鬚 每兩八元
銀耳 每兩三元起
官燕 每兩一元起
西洋參 每兩一元六角起

接方送藥 辦事敏捷 服務週到
代客煎藥 手續妥穩 藥力準確
（電話八三四○○）

本號為謀病家幸福計特聘浙名醫書志逢先生逐日駐號應診

國聯政院勸告會員國 各個考慮援華

勿作可挫弱中國抗戰力之行動

◎日內瓦三十日路透社電、國聯行政院今日午後集會、已通過勸告各會員國勿作可挫弱中國抗戰力量的任何行動、並各個考慮援華計劃之報告書、

◎日內瓦三十日路透社電、國聯行政院定今日午後集議、以期成立一種報告書、勸令國聯會員國勿採行可挫弱中國之任何行動、並各個考慮援助中國之計劃、該報告書追叙前事、謂一九三七年十月國聯大會曾宣佈日本軍事行動、違反九國公約與凱洛格非戰公約、又謂日本已拒不接受行政院根據盟約第十七條之請書、縱照以前手續、會員國須各個決定盟約第十六條是否可以適用、然一九三七年十月國聯大會之文告、既仍有效、會員國可按照第十六條之條款行事、行政院承認在目前環境中、國際共同的計劃為不可能云、

◎日內瓦一日哈瓦斯社電、昨日國聯行政院公開會議時、中國代表對於行政院處置中日爭端實施盟約第十六條各國得以個別制裁日本一項聲明接受、

英抵制日貨 結果漸顯著

漢口三十日路透社電、英人海爾登教授之夫人、昨晚抵此後、語往訪之路透社訪員、謂英國抵制日貨之結果、現已漸形顯著、渠亟願糾正英國人民對華無所援助之錯誤印象、輸入英國之日貨、已見減少、抵制日貨日有進步、許多婦女已不用日本製造、絲質襯衣及絲襪、英人所用之耶誕節玩具與爆竹、已不復為日本出品、此乃許多年來所未有者云、據海爾登夫人此次來華、係代表援華運動委員會及女界反戰與反法西斯委員會、並充倫敦每日民聲報通訊員、負有勸請蔣夫人宋美齡女士之特殊使命、海爾登夫人目下程序並無限止、據渠自稱、渠返國後擬在百餘處大會中演講、為中國募款渠頗善於募捐云、

蘇省行政機構 現已恢復

◎淮陰三十日電、蘇省全省行政機構、現已恢復、所有專員縣長、一律委定、韓主席為充實抗戰力量、特召集專員縣長五十餘人來省、二十七二十八日曾召集會議、

奉南川游擊隊 改編就緒

浦東奉南川三縣游擊隊、為淘汰劣質隊伍問題、有一部份擾民隊伍、已被李彥明·丁錫山兩部包圍繳械、分別收編、故南匯緊張形勢、業已完全恢復鎮靜、且上峯亦知在收編期中、難免殺生、特派要員下鄉主持、擬規定軍事人員、此後不得再行干涉民政、已另派李某孫某二人、接收各該縣民政、在淪陷區內、使地方軍民兩政、走上軌道、俾民眾者不致再有亂收捐稅情事、

宣城克復

◎寧國三十日電、二十九日晚十時、我某部突襲宣城、日軍從夢中驚醒、倉皇應戰、我軍英勇無匹、反復衝殺、肉搏一小時、全城血流成渠、三十日拂曉、日不支、紛向蕪湖方面潰退、淪陷九個月又二十二天之宣城、（按宣城於上年十二月七日淪陷）遂為我軍克復、

◎寧國三十日電、天王寺之日軍曾相山少將、二十八日率三百餘、犯我袁項、當與遭遇於臨山附近、激戰一小時、日仍退去、是役斃日騎兵隊長一員、士兵十五名、

長江北岸兩週血戰 田家鎮成一片焦土

我一部要塞守軍作壯烈犧牲 索得相當代價轉移新陣地

◎蘄春三十日電、由廣濟南犯田家鎮日軍、除於十五日與我軍在松山口發生遭遇戰外、日分兩股向我香山·沙子腦一帶陣地猛撲、我軍以六晝夜之浴血苦戰、在馬口與黃泥湖附近、曾將進犯日軍主力擊潰、田家鎮整個形勢趨於穩定、日勢受挫後、乃再增援進襲、同時我方早已偵悉此種企圖、一面抽派勁旅、前往迎頭痛擊、一面我各路援軍、星夜前進、與我正面守軍、取得協調、日軍鑒於前進不能、除自二十一日起逐日派大批飛機投擲重量炸彈外、並大增援、傾其海陸空之全力進犯、我官兵為保衛要塞、咸抱必死決心、前仆後繼、百折不撓、日方因以主力進攻、犧牲極大、是時日機終日向我陣地轟炸、數日內所投炸彈已達二千五百餘枚、我陣地大量毀壞、我軍又經八晝夜之苦鬬、昨日始轉移新陣地、佈置極堅固之新防線、準備予日以重大打擊、我一部守軍、雖知要塞不可守、但仍堅守不退、迄昨晚乃皆壯烈犧牲、

李宗仁將軍報告 豫南重要勝利

◎漢口二十九日電、長江北岸總司令李宗仁將軍、今日自前線報告稱、活動於大別山以北沙窩光山與商城一帶之日軍勁旅第十三師團已遭我擊潰、李將軍報告、我軍作強有力之側擊運動、將該師團全部包圍、激戰三晝夜、至昨晨該師團落荒竄下大前山坡、向商城遁去、我軍俘獲坦克車汽車機關鎗甚衆、且以迅捷之包抄運動、阻光山之日軍前來增援、李將軍稱、此次勝利之重要性、沙窩為漢口外圍最強之據點、如被佔據、將直接威脅武漢、李將軍繼稱、第十三師團係由日軍最佳之軍隊所組織而成、因之、如我人能將其擊敗、則其他部隊更不足論、且足以證明華軍將獲最後勝利、

商羅線 戰事漸趨沉寂

宋埠二十九日電、沙窩方面、戰事仍在余家集之打船店一帶、惟情況較沉寂、足見日已大挫、

◎宋埠三十日電、由沙窩方面進犯日軍、自被我困於余家集與盛家店間後、戰志已失、我不斷鬨擊日軍、日有重創、光山方面無變化、羅山日軍、昨向我反攻、現尚與在城郊激戰中、

◎信陽二十九日電、羅山方面日以主力、攻我羅山陣地、昨日拂曉迄晚、往返衝擊、卒未得逞、

◎信陽二十九日電、頑據羅山縣城之日軍、仍在我大軍包圍中、日增援部隊、約一旅團、聞已開到、與我反攻部隊、在城郊附近發生激戰、

南岸側重陽新線

我佈置大軍猛烈堵截中

日圖西犯龍港以窺粵漢路

◎陽新二十九日電、陽新以東、二十八日我日兩軍仍隔新湖炮戰、甚為激烈、其圖由南岸向西進犯龍港之日軍、來勢甚凶、正與我軍劇戰中、

◎漢口三十日快訊社電、南岸陽新東南之日軍、昨晚開始向龍港方面進攻、來勢甚猛、窺其目的、圖突破該處華軍防務、以便西窺粵漢鐵路、

瑞武路 日增援遭攔擊

武寧三十日電、今晨日向面前山方面增援者、共有一旅團、第一二三聯隊被我中途堵截擊潰、傷亡纍纍、我乘勝繼續掃蕩、追擊馬尾塘、日四散奔竄、但該處原有日騎兵一千二百、毫未戒備、經我軍衝殺、狼狽竄向山間、我正分頭追擊中、

◎德安三十日電、瑞武路東側、我將白水街西面麒麟峰日軍擊潰、日殘餘由朱家壠北退、現白水街楊坊街一帶已無日蹤、

◎武寧三十日電、此次瑞武路上所以能造成空前勝利者、全因我諸將領指揮有方、士兵用命、

◎武寧三十日電、我某團軍總司令除已賞前線弟兄五千元外、又以陳傅劉三將領計劃周密、身先士卒、奮勇殺敵、各記大功、另各賞洋五千元、又獨陳黃三將領、分別策應、並協助襲擊、亦各記大功一次、各賞洋千元、

我乘勝攻覆血山

武寧三十日電、三十日前線終日大雨、戰況較沉寂、但我乘大勝之餘、仍奮勇前進、先後克復瑞武公路以南之火炎坳、馬鞍嶺宋家塆、日已潰不成軍、又失此諸重要據點、最近將無再犯之力、惟覆血山一面、尚有少數日軍盤據、我軍對之猛攻、日仍頑抗、但因天雨日飛機大炮均無法活動、殘部將不難解決、另一股盤據於何家山日軍、因後路受我威脅、已立足不定、大部向北竄逃、我更逐步肅清中、

南潯線 左翼重創日軍

德安三十日電、德安西南何家山附近、日軍一零六師團之一二三與一四五兩聯隊、二十八日以來與我對戰甚烈、我某某兩師由小坳東轉、加入鬨攻、二十九日晨大獲勝利、該日軍南聯隊、殘餘小部向潯家舖方向潰逃、我正在追擊中、

日窺菱湖擊退

◎蕭山三十日電、吳興日軍五百餘、二十日下午開菱湖、在北柵安瀾橋附近、構築工事、並燬西柵民房、我游擊隊據報、當派隊襲擊、激戰通宵、日頑抗、其後再派劉李兩隊、分途側擊、日終不支、向吳興退去、

宜興南川埠 日已退去

◎寧國三十日電、盤據宜興南川埠鎮日軍、以進犯湖畦鎮時、被我擊潰、於二十四日晚自動向宜興退去、現川埠及湖畦已無日蹤、

韓革命黨人 朴仁國被捕

外訊、朝鮮革命黨人朴仁國（譯音）、四十歲、前在國內曾屢次發動革命、於十五年前即被日方拘捕判處死刑、旋設法逃出朝鮮來華、繼續奮鬭、最近朴在滬為日方捕獲、聞已解往日本審訊、

正金橫濱鈔券 流入淪陷區域

日商銀行在華發行之鈔票雖早已收回、惟橫濱正金銀行之日圓券、本係流通於關東一帶者、亦往往在東北各處流通、一九一五年至一九二二年間、魯省境內亦有是項鈔券流通其間、自中日戰事爆發後、江南各淪陷區域亦已流入、當地人民因被迫環境、無法拒絕行使、至於日本之軍用票流入淪陷區內亦有相當數目、今日軍當局之下令滬寧滬杭兩路火車、所售車票價一律以日元計算、

我一度追富陽

◎新登三十日電、富陽方面、連日戰況沉寂、進犯之日軍、二十七日開始潰退時、在廣山脚及富陽城郊與富陽城內縱火、大火整日不熄、二十七日日軍全日共有汽車八十餘輛、往來載運日傷兵及軍用品回杭、並載運六卡車屍體運杭焚化、現鹿山湖南山已無日蹤、我某部曾一度追近富陽城郊、日大股退師姑坪高地據險死守、二十八日上午十時、日兩小隊向我背後進犯、經我猛烈側擊、斃日十餘、獲步槍四支、

崇明廟鎮 血戰廿八小時

崇明來客談、崇明淪陷後、該處人民、橫遭荼毒、痛苦萬分、本月十五日夜二時許、潛伏鄉村之游擊隊、由魏姓率領、突襲廟鎮新安之日軍、該處日軍因猝不及防、損失奇重、旋盤據縣城日軍、大舉增援、雙方展開血戰、肉搏衝殺直至十七日拂曉、游擊隊為避免犧牲、退回原防、現雙方在對峙中、

港防疫 檢查上海旅客

（香港訊）香港衛生當局、以上海發現疫症流行、為杜絕蔓延起見、對於由滬來港搭客加以嚴密之檢驗、已於昨日起開始實行、凡由滬來港輪船、如二等搭客超過二十名者、該輪抵港後須在禁海停泊二十四小時以待檢驗搭客有無疫症、如三等搭客不足二十名者、則可豁免此項麻煩、查此例除太古渣華等輪船外、其餘如昌興輪船公司之各輪、及意國之各大汽輪、因航期關係、均將受在禁海停泊十四小時影響、凡由滬來港、均減少二等客位、各輪之收二等搭客、一律不超過二十名

新亞藥廠新裝電話

總機號碼 39800 分接各部

BIOZYGEN

寶青春

強身健胃 星牌國產良藥

「寶青春」為活性酵母製劑。含有已消化蛋白質百分之四七強。各種維他命及礦物質等百分之五三弱。產生迄今。已有五年歷史。專治消化不良，胃腸疾患。功能增進營養整理胃腸。以在醫師調劑室中。極為需要之藥物。而成份名貴。售價較昂。茲為非常時期。謀大眾強身健胃起見。即日改售減低價。幸國人一致提倡。大量生產。此美味天然強身大補品。劑誠大眾化之大補服一二元可以天天吃。每月只化法幣一品。

上海新亞藥廠製造 藥房均售

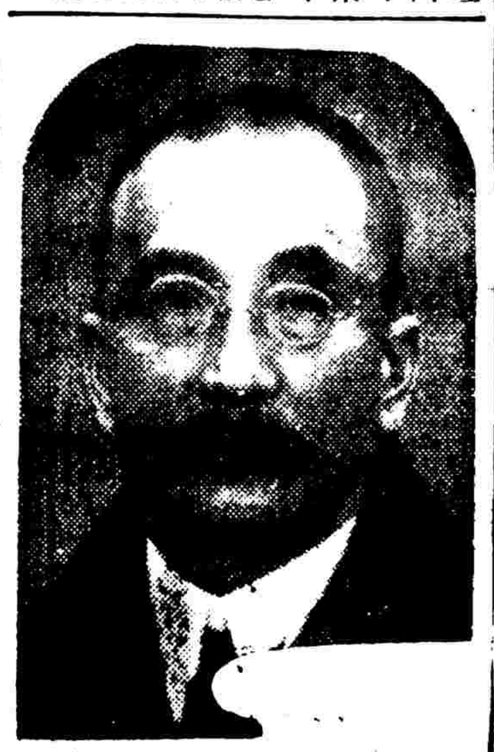

中華民國第一任內閣總理唐紹儀（見圖）、字少川、廣東番禺人、今年七十有八、唐於前年卸任廣東中山模範縣長後、於去年「八一三」戰事爆發後即來滬、其公館在法租界福開森路相近海格路口十八號內之屋中、是屋爲一奶色洋房、外圍短牆、建築甚精、於六年前所造（見繪圖）、最初居住者爲一西人、繼西人之後寓此者、係前上海江海關監督諸昌年、諸係唐之快婿、以故唐於「八一三」後來滬、即遷入婿家暫居、自唐入屋後、諸即遷滬、在該屋之前門、有一公共弄堂、蓋除唐宅進出外、尙有一二十號洋房、此洋房係汪企張療養院、平日往來者頗衆、二月以前、汪氏療養院、改開大門於海格路五百四十一號、於是將福開森路二十號之院門緊閉、因之唐宅得以單獨出入、法租界當局、於去年知唐寓居境內後、即派中俄警捕、在唐宅弄口站崗防守、不圖昨晨竟有刺客從容走進唐宅、斧砍唐氏於會客室之沙發上、出門逸去、情節曲折、請閱下文、

唐紹儀死

官至內閣總理 死於兩斧頭下

嫌疑人捕得十餘

賣古董◇混進門

唐居福開森路、深居簡出、不見生客、雖裝有「七一三八一」號之電話、亦不在電話簿上留名露姓、故非唐之親戚或唐之知己友人、決不知唐氏住在福開森路十八號、當昨晨九時二十五分、忽有一黑漆汽車、照會爲黑牌「六一三二一」、止於唐宅之弄口、汽車停後、即有三青年男子下車、並從車廂中携下一個大紙包、預備走入十八號弄堂、是時站崗在弄口之中俄警捕、見此三青年男子、一穿灰色長衫、兩穿西裝、衣着整潔、舉動大方、警捕詢問何往、其中一青年即摸出一具名「謝子磬」三字之卡片、曰、余等係謝先生介紹而來、欲見唐老爺、帶有古董物品、向唐老爺兜賣也云云、警捕不疑有他、遂領至弄底唐宅大門口、青年叩唐宅門、未幾、大門上之小門、豁然而開、三青年乃將「謝子磬」之卡片授役人、約逾二三分鐘、唐宅役人奉主人命、啓門迎客入、當時役人導於前、三青年隨於後、從從容容、手捧古董、含笑入唐宅會客室、

當差◇離開 適到目的

唐每日起身甚早、當三青年投刺入見時、唐已起身下樓、徘徊於書室之內、一見「謝子磬」卡片、即命役人迎客至會客室相見、三青年抵會客室、未滿十分鐘、唐即出見、雙方雖非熟友、但因唐歡喜古董、見客携有古物、因之招待十分周到、旋役人敬煙送茶之下、客卽解開古董包裹、將大花瓶一隻及小件瑪瑙玩具等物、示唐、唐玩賞片刻、雙方立即開始作買賣交易、此時會客室內、計有五人、唐與三青年外、其一爲唐之貼身當差「阿坤」、結果、古董交易成功、唐命阿坤至樓上取錢、阿坤奉主人命、卽出會客室、同時將會客室門帶上、

談笑出門 不知去向

當阿坤上樓一二分鐘後、會客室外其他當差、見三青年談笑走出、隱約聞唐老爺不必送出等語、且又隨手將會客室門帶上而去、三青年旋走出唐宅大門至弄口時、互相談話、態度自若、最後坐上汽車、猶回首向唐宅瞭望、轉瞬間、該車已風馳電閃、向福開森路西面駛去、計其來與去、不過半小時、

四點零三分 殞命

三青年出門未幾、阿坤從樓上走下、踱入客室、不見客人祇聞一股血腥氣、心知不妙、急四顧尋視、突見主人倒於沙發上、鮮血滿面、額上嵌有利斧、口張目突、形狀可怖、阿坤驚極狂呼、家人咸集、始知主人被刺、當差等乃奔至門口吹笛報警、弄口警捕聞聲、挺槍尋覓刺客、早已失蹤、乃以電話告知法巡捕房、駛到救護車、將唐送入金神父路廣慈醫院、抬至頭等二號病房醫治、此時唐脈息雖存、神志已昏、身上所穿之玄色直貢呢馬褂及華達呢長衫、滿沾腥血、額上嵌小斧一柄、深入約一寸、血流如注、當經廣慈醫院法籍醫生「雙得宜」君、先用手術取出利斧、頓時腦漿迸流、脈搏衰弱、實無回生之術、唐之第八女公子及幼子等趕到醫院、見狀大哭、至下午四時零三分、唐終因年邁力衰傷在要害、以致氣絕身死、

遺體◇送萬國殯儀館

當由醫院報告法捕房、於五時許報請特二法院檢察處、由首席檢察官孫紹康、偕法醫魏立功、書記官龔紹誠等、赴廣慈醫院病房檢驗、驗得唐頭部命中兩斧、委係生前砍傷要害身死、屍由子女具結收殮、遺體送入膠州路萬國殯儀館、辦理善後、唐創傷、因在頭部、殯儀館洗滌化裝較難、直至昨日深夜、尙未竣事、

八小姐佳期近

唐有夫人三位、子女共十三人、長子唐榴、供職國府外交部、長女適駐法大使顧維鈞、嫁後早故、次子唐柱、學業於上海、今年第八女公子、將行出閣、目下正在籌備嫁事、唐嗜吸雪茄、每年消耗甚巨、飲食亦十分考究、

偽造車照 手鎗未用

法巡捕房將唐送入醫院後、一面即派幹員、調查案情、並通緝逃凶、事後查得賣古董之三青年、假名顧殺、頗有膽量、亦極有組織、查其行凶之時、係在唐命阿坤上樓取錢之時、凶器斧頭之外、尙有一手槍、似藏在古董大花瓶中帶進唐宅、探捕等走入唐宅會客室查看、見所有古董、散落一地、且遺下手槍一支、三青年所坐之「六一三二一」號汽車、自離開唐宅後、即向趙主教路駛去、旋復折入麥琪路、停在路口之荒地上、當時有人雖見、未加注意、汽車停後、三青年曾司機人立刻下車而去、不知所終、直至下午、經法捕房將該車尋到、暫行看守、查驗手印、查得六一三二一號照會、係亞爾倍路衞商某進出口行之車、故知係屬僞造者、

獲疑犯十餘

至昨夜十二時止、法捕房已獲到與唐案有關之嫌疑十餘人、正在連夜訊問之中、唐此次被殺原因、傳說紛紛、其最顯著之傳說、謂有邀唐出任某種僞組織主席之事、尙有一說、謂有劉某者、曾勸唐担任某項職位、但均由唐拒絕云、

唐氏略歷

唐氏略歷誌之如下、一八七三年奉政府命派往美國攻讀、是爲我國派員赴美留學之嚆矢、在紐約哥倫比亞大學研讀七年、行將畢業、而我政府突然召其返國、一八八二年奉派爲朝鮮助理關監督、時袁世凱頗器重之、派爲駐朝鮮特派員機要秘書、擢升爲朝鮮總督、一九〇〇年拳匪亂起、助袁平亂有功、一九〇二年被委爲天津關監督、一九〇四年先後派往西藏及印度爲特使、一九〇五年遂升爲外交部次長、不久改任滬寧路總辦、迨一九〇七年始被派爲交通部次長、同時兼任外交部次長、是年四月、任奉天第一任省長、翌年奉派赴美、爲美放棄庚子賠款向美政府表示謝忱、一九一一年升任交通總長、一九一二年三月任國民政府內閣總理、同年六月任袁總統高等顧問、一九一五年袁氏僭謀稱帝、氏大不爲然、自是不與合作而力謀推翻袁氏、一九一六年黎元洪被舉爲大總統、段祺瑞爲內閣總理、唐氏即任外交總長、嗣以北京方面反唐甚力、不克就職、一九一八年氏被推爲廣東軍政府七委員之一、翌年二月、粵政府派唐赴上海任全國和議全權總代表、迨一九二一年孫總理由粵國會推舉爲主席時、唐氏任財政總長之職、一九二二年北京召集第一次國會、黎總統派唐氏爲內閣總理、嗣孫總理被陳炯明逼走廣東、唐氏潛赴上海、未曾赴京就任、「一二八」後、任廣東中山縣長

唐之八字

唐生於前清咸豐十一年、十二月初三日丑時、八字排列如下、

辛酉 庚子 丙辰 己丑

三十九歲丙申 四十九歲乙未 五十九歲甲午 六十九歲癸巳

捷克屈服 於强權

◎捷京三十日哈瓦斯社電、內閣於今晨十時舉行國務會議、討論慕尼黑協定內容、由大總統貝奈斯主席、午後二時始畢、究會採取何項決定、官方尙未有所洩漏、

覺無其他辦法 惟有忍痛接受

倫敦三十日路透社電、捷克傳來官場文告、據稱、捷政府已接受割讓蘇台德區之慕尼黑方案、捷政府於考慮既未經捷克參加且亦不利於捷克之決定後、覺無其他辦法、惟有接受之耳、

◎捷京一日哈瓦斯社電、捷克政府對於慕尼黑協定答復、表示可予接受、但因片面決定性質一層、表示抗議之意、

薛將軍 表示困難

捷京三十日路透社電、薛羅維將軍今日發出廣播演說略謂、此乃余生平最困難之時期、優越的力量已强迫吾人屈服、余之責任、在就各種事加以考慮、余雖爲軍人、不得不擇取和平途徑、吾國從此可愈增强固而統一、武力戰爭與犧牲之間不得不選擇其一、捷京官場文告謂、捷政府希望英政府考察新捷克國之發展與經濟上生存、並謂捷克各鐵路奉政府命令、現已置於軍事當局管理下、

協定辦法十二條

◎慕尼黑三十日路透社電、此間四强會議開會兩次、歷時頗久、至十二時半由德元首希特勒、英相張伯倫、義相墨索里尼與法總理達拉第簽定條件送交捷克政府、

◎慕尼黑三十日哈瓦斯社電、英法德義四國巨頭會議、昨日成立協定、其詳情略稱、四國鑒於捷克國蘇台德區域割讓德國一層、已在原則上成立協定、茲特商定實施辦法八項、附件四件、各該國並應允採取必要措置、保證此項協定能[illegible]實施、計開

㈠捷克國軍隊應自十月一日起開始退出蘇台德區域、

㈡英法義三國保證撤退事宜、務在十月十日辦理完竣、捷克國政府並負責保證撤退事宜及時予以完成暨區內原有各項設備均不得予以損壞、

㈢撤退規程應由德英法義捷五國任命代表組成國際委員會、會同商定之、

㈣蘇台德區域凡由日耳曼族居民佔有多數各處地方、自十月一日起應由德國陸續予以接收、至本協定附圖所指定之四處地方、則應依照下開日期由德國軍隊予以佔領、（甲）第一處十月一日至二日、（乙）第二處十月二日至三日、（丙）第三處十月三日至四日、（丁）第四處十月六日至七日、其他各處地方日耳曼族居民是否佔有多數、由國際委員會予以確定者、德國軍隊並得在十月十日之前予以接收、

㈤何處地方必須舉行公民投票、得由國際委員會指定之、此等地方應由國際軍隊佔據、至公民投票竣事時爲止、國際委員會並應參照薩爾區域公民投票情形（一九三五年一月間事）制定公民投票手續、指定投票日期、至遲不得延至十一月三十日以後、

㈥德捷兩國未來界線、應由國際委員會制定之、其毋須經過公民投票即得由德國接收各地方應如何予以指定、得由該委員會在某種特殊場合之下、於小範圍之內、向德英法義四國提出建議而將本協定原文酌量予以修正、

㈦蘇台德區域內所有居民、凡願退出割讓地方或願遷入割讓地方者、均得在本協定簽字後六閱月之內行使選擇權、此項選擇權實施細則與居民互換辦法暨互換事宜所引起之原則問題、均應由德捷兩國代表所組成之聯席委員會決定之、

㈧捷克國軍事警察機關所用日耳曼人凡願解除職務者、應由捷克政府在本協定簽字後四星期內准其解職、日耳曼族各政治犯亦應在此期限內予以釋放、

附件一 英法兩國在本協定簽字時、深知各該國前於本年九月十九日所提計劃第六段（願以國際保障給予捷克國新界線、俾勿爲未經挑釁的侵略舉動所危害）業已獲有諒解、應予保持、德義兩國一俟捷克國境內波蘭與匈牙利兩國少數民族問題獲得解決之後、並應提供同樣保障、

附件二 德英法義四國政府茲特聲明波蘭與匈牙利兩國少數民族問題若在三個月之內未能予以解決、則四國政府當局即當再度舉行會議、

附件三 蘇台德區域接收問題所引起之爭議、應由國際委員會處理之、

附件四 德英法義四國政府均皆同意國際委員會應以德國外交部次長英法義三國駐德大使與捷克國政府所任命之代表共五人組織成之、

國際委員會 已開始組織

柏林三十日哈瓦斯社電、協定中規定應由英法德義捷五國代表組成國際委員會、商定捷克國軍隊撤退次序、並爲德捷兩國劃定新界線、各該國代表即英國大使漢德森、法國大使龐賽、義國大使亞多利哥、德國外交次長魏薩克、捷克國公使馬思宜五人、頃於午前十時十五分自慕尼黑城乘坐飛機前來此間、計程可於正午後到達、並定於午後五時舉行第一次會議、

英退伍兵一萬 願充中立警察

倫敦三十日路透社電、英國退伍軍人會會員一萬人現準備往捷克蘇台德區、在德軍佔領時充中立警察、該會某職員今日聲稱、吾人現待官場訓令、準備隨時出發、此項志願隊不携武裝、不穿戎服、純爲毫無偏袒的英國平民之團體、

父子醫院

專治
梅毒 白濁
下疳 橫痃
血淋 白帶
肺癆 疥癬

診例
門診六角
上午八時起
下午七時止
星期照常

院址上海法租界寧波路六四號 電話八二三五七

醫師 余雲 院長 孫玉成 醫師 張祖華

（備有清潔病房專收內外各科病症）

（住院地址）[illegible]路九四八十號（電話）二二四三八

本院X光檢查心肺每次一元

英德間相約不戰

張伯倫又聲明 將以協商方法處理其他問題

◎慕尼黑三十日路透社電、慕尼黑四强會議以和平方法解決蘇台德黨危局後、德元首希特勒與英相張伯倫今日復簽定有歷史重要性之宣言書、聲明雙方永不再互相戰爭、張伯倫在啓程返英以前、對英人新聞記者稱、余與希特勒對於慕尼黑協定彼此意見融洽、吾人認目前協定與英德海軍協定爲兩國人民今後不再彼此交戰的意旨之表徵、吾人決定協商方法、將爲用以處理與兩國有關的任何其他問題方法、吾人決計繼續吾人之努力以和緩一切爭點、促進歐洲和平、余心中常念如吾人可對捷克問題覓得和平解決、則吾人可開闢歐洲一般和平途徑、今晨余獨與德元首晤談自十一時半至十二時五十分止、吾人雙方簽定宣言書如下、德元首與英相今日續開會議、咸認英德關係問題對兩國及對全歐極關重要、並視昨夜簽定之協定與英德海軍協定、爲兩國人民永不再彼此作戰的志願之表徵、張伯倫大約今日午後二時半首途返英、希特勒在協定簽字後、對英法義當局表示德國朝野之謝忱及其個人對於戰禍避免之欣感、

倫敦證券市再漲 張伯倫等回國

◎倫敦三十日路透社電、倫敦證券交易所今日交易大增、此爲蘇台德問題解決後市場人心大定之反映、證券價格繼續騰起、漲風頗旺、英國三厘半戰債星期二日成交最低市價爲九三、現已漲至一〇一•五、外國債券亦皆大漲、尤以近日跌至甚低價格之德與債券爲甚、

◎倫敦三十日路透社電、墨索里尼已於今日傍晚離慕尼黑返羅馬、達拉第定今日下午一時返巴黎、

◎慕尼黑卅日哈瓦斯社電、張伯倫於午後二時半、自此間飛返倫敦、

※ ※ ※

匈牙利參謀長 提出辭呈

◎匈牙利國京城三十日哈瓦斯社電、本日[illegible]將軍、提出辭呈、[illegible]武官有年、[illegible]上將友善、

老介福

假座大來電台遷移開幕 布送

大廉價 特別節目（週率一一二〇）

今日中午十二時起詳細情形請參閱新聞夜報封面

南京路 新新公司新藥部

配方處 接方送藥迅速便利 90008

配方特快服務

今日新新公司新藥部各貨價一元 每一發票限購下列貨品一件

九星維他命麥精魚肝油
九星維他命乳白魚肝油
限購大瓶再送兒童電木飯碗調羹碟子全套

滴滴嬌

九星維他命乳白魚肝油

本品爲鮮潔魚肝油。鈉。鈣。次燐酸鹽類及賦形等劑所調合。有促進代謝機能。恢復正常生活。壯補腦神經。緻密骨組織。及增進消化系統等功效。

純淨：大瓶二元二角五分 小瓶國幣一元五角

健強：大瓶二元七角五分 小瓶一元七角五分

上海四馬路中西大藥房發行

現金市 一飛沖天

歐局急轉直下 國金回跌

英純金反動猛降十四辨士

一週近一千九百元關

現金鈔市昨歐洲局勢本加厲、茲歐局經四強會議後、已宣告協定、各方人心因之鬆弛、外匯堅俏、金價反受壓力、[illegible]已升近一千九百元關口、交易甚旺、昨晨每條（十兩）初平、[illegible]九十元、[illegible]元、立即[illegible]、兩計八十四五元、[illegible]五十兩、[illegible]七十二元、[illegible]八元、又[illegible]五十兩、[illegible]七十五元、正午八十元弱、下午[illegible]九十元左右、[illegible]戶[illegible]十兩九十二元、[illegible]九十五元、較之前日[illegible]四十五元、[illegible]一千九百元、[illegible]八百八十五元、[illegible]反動狂跌、計[illegible]一分八厘、計二元三角五分二厘、[illegible]九元半、計一千一百八十五元九角、[illegible]一千一百九十一元九角、乃廿九日[illegible]、於大[illegible]中、[illegible]十四辨士、[illegible]七錢九先令十[illegible]、[illegible]至二千一百九十一元九角、[illegible]出、初平、大同行仍一百八十八元、上午九點半升二元、十一點又升二元、計一百九十二元、新同行一百九十七元、

現金市價

初開價	八五〇元
客戶進	八七二〇元
客戶進	八八〇元
[illegible]	八八五元
[illegible]	八九〇元
[illegible]	八七八元
[illegible]	八七五元
午收價	八八〇元
[illegible]	八九〇元
[illegible]	八九一元
[illegible]	八九五元
售出價	九〇〇元
收進價	八八五元
大同行	一九二元
新同行	一九〇元

公債狂漲

甲種好一元三

統一公債昨盤市況、漲風愈熾、良因歐洲糾紛、經四强會議商討後、已獲解決、故人心更昂、買氣鼎沸、價遂向高峰邁進、結果一致再猛漲七角至一元三角、九六公債亦經協大

號等竭力購買、暴漲六角

統戊	四七八五	漲八五
統丁	四七九〇	漲七〇
統丙	四八六〇	漲一五
統乙	四八八〇	漲九〇
統甲	五二三〇	漲一五
九六公債	六四五五	漲六〇

貼水再小

[illegible]現率、復稍回低、每千元一度[illegible]五十元關內、初仍在五十元[illegible]

英金再軟 美金尚平

外匯市況、四強會議閉幕、歐洲緊張空氣驟然鬆弛、英純金已反動狂跌、接連步跌月餘之英美間互匯、亦[illegible]、計英升九分二二五、英滙四分八七五、本市中西商亦[illegible]、前所出英滙美者、已漸見[illegible]、故中央[illegible]仍平、內盤雖仍帶軟、而英金[illegible]美金[illegible]、交易稍旺、自早開英金即[illegible]

英美間互匯 亦轉漲

〇七八一二五、[illegible]

豆油又漲 生油堅

昨生豆油市[illegible]、因[illegible]、故貨主均[illegible]、不[illegible]多出、成交[illegible]二十件、[illegible]二十一元四角、[illegible]二十件、價二十元〇二角、又漲二角、[illegible]十件、價[illegible]二十元、

[illegible]、[illegible]、乃步漲至五十元關內、而[illegible]四十九元七角半、[illegible]五十元、比上日復低二角半、

飛快照相

三小時可取

二寸六角六張

憑據文件立等可取

綢紋照相

有德照相室

一寸六張三角

二寸六張四角

三寸六張六角

其餘照相一律便宜

貴州路一三三號寧波路口

價廉物美

電話九〇五五二號

徐重道國藥號

範圍最大〇分店最多〇貨品最好〇價錢最巧

補腎固精丸	[illegible]	每瓶一元
化痰止咳丸	[illegible]	每瓶一元
筋骨瘋痛藥	[illegible]	每瓶一元
婦女調經藥	[illegible]	每瓶一元
婦女白帶丸	[illegible]	每瓶七角
五淋白濁丸	[illegible]	每瓶一元
淸血解毒藥	[illegible]	每瓶一元
小腸疝氣丸	[illegible]	每瓶一元
肝胃氣痛散	[illegible]	每瓶四角
止咳杏仁精	[illegible]	每瓶四角

總號 上海愛文義路泥城橋西首 電話[illegible]

[illegible]

參燕百補膏

[illegible]

天壽堂 姑娘丸

無錫代理 宮牌樓 誠昌 貫易所

中外 各埠 均有 代理

上海代理處 唐拾義藥廠 濟華堂藥房 先施公司 大陸公司 太和藥房 公建藥房

現紗愈漲愈洶

做開總額九百四十八包

緊、蓋因歐洲時局漸見和緩、集中人心益形安定、日前跌降、究其原因、[illegible]、首先一批到滬、[illegible]、[illegible]、[illegible]、[illegible]、[illegible]、[illegible]、[illegible]、[illegible]二十支[illegible]、[illegible]、紗價[illegible]上騰、[illegible]、[illegible]、[illegible]復[illegible]、紗[illegible]、加滬[illegible]、[illegible]、[illegible]八元、全日成交總額九百四十八包、內[illegible]、廣汕幫進二百十包、汴幫進七十包、漢幫進八十包、同行互做五百八十八包、

支數	牌名	價格	去路	包數
[illegible]	[illegible]	[illegible]	[illegible]	[illegible]

現棉飛漲

[illegible]

美棉挺秀

美棉市況堅定而活躍、因[illegible]、[illegible]、[illegible]、[illegible]、[illegible]、[illegible]、[illegible]

美棉	
[illegible]	[illegible]

英棉	
[illegible]	[illegible]

印棉	
[illegible]	[illegible]

印紗質劣廣幫不滿 再騰五至十八元 人心又見狂熱！

米市來源稀少 售價堅穩

[illegible]

麥市再好四分 粉廠吸收

[illegible]

麵粉市銷路紛繁 粉市堅俏

[illegible]

中央掛牌

[illegible]	[illegible]

滙豐掛牌

[illegible]	[illegible]

英滙

[illegible]	[illegible]

美滙

[illegible]	[illegible]

海外銀市及

[illegible]	[illegible]

互滙

[illegible]	[illegible]

外幣市價

[illegible]	[illegible]

參燕銀耳等 一律漲二成

本市參燕之銷路、今年較去年更[illegible]、惟以銷數最廣之高麗參、吉林參以及銀耳[illegible]、一律[illegible]二成、

中西股票

（眾業公司行情）

[illegible]	[illegible]

出口船期

船名	日期	公司
[illegible]	[illegible]	[illegible]

銀錢業聯誼會 組消費合作社

[illegible]

腐腸之物

自從有了「甘脆肥濃名曰腐腸之物」一句話古今來肉食家與素食家起了不少爭論其實呢應行注意之點屬於食物本身者還不若屬於消化食物之器官那麼重要假使腸胃與其他消化器官都健全食物易化則完好肉類與新鮮蔬類皆一樣有益是故吃葷吃素儘可隨君所好隨意選擇但切不可讓內臟有失序毛病韋廉士紅色清導丸即是專爲保持內臟潔淨健康活潑之無上上品其淸理食道調整內臟之功性和而效大故能促進消化消除便秘治頭痛膽疾肝火防泄瀉痢疾等症俾君享受食之樂趣保君常得康樂允宜不時一服韋廉士紅色清導丸

各藥房皆有出售或逕向上海江西路四五一號韋廉士醫生藥局購買每瓶法幣七角六瓶四元郵力免收

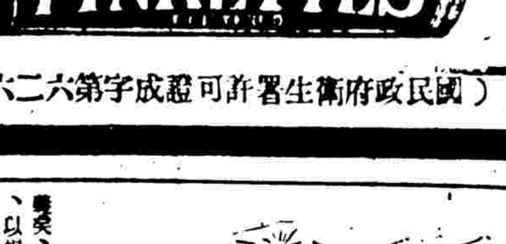

（國民政府衛生署許可證成字第六二六號）

法租界 今天實行 區長管理里弄

担任督察調査報告事務

法租界當局現因鑒於界內居民衆多、良莠複雜、特頒布里弄管理辦法、推出區長負責辦理、其規則如下、（第一條）自一九三八年十月一日起、各里弄或分爲數住宅之不動產之所有人收益人或佔有人或伊等之負責經理人、應在該里弄或不動產內、設區長一人、該職得由司閽捕經收房租人或主要房客中之一人充當之、區長應在警務處登記、並由警務處發給身份證一張、區長如因事故欲離職者應於八日內覓就代替之人、（第二條）除房租所有人所委辦之特別事務外、區長之職責如下、㈠造立承租人及分租人之姓名表、註明其搬入及遷出之年月日、（倘有變動應隨即更正）、㈡注意里弄內之淸潔、尤其是垃圾之掃除、㈢留心居戶內如有死亡者、應於二十四小時內報告本境內之捕房、㈣遇居民持有軍火或販賣軍火鴉片毒品或開設賭場以及從事其他違背公安之行爲者、須將其姓名通知捕房、（第三條）各區長執行職務、遇有無論何項困難時、應即通知境內捕房之警長、而由該警長採取必要之辦法、（第四條）如捕房對區長有不滿事由者、其房主或房主之負責經理人、應於八日內更易之、（第五條）房主或其負責經理人、或區長對於上列各規定有違背時、處以一元至五十元之罰金、

粵省限期完成自衛團組織

估計有：百萬人執戈

加强沿海防禦推行國民兵役積極進行中

廣州通訊、全面抗戰進展到現階段、日人唯一目的爲攻下武漢、我目的則爲誓死保守、在此種情形之下、[illegible]以來、已[illegible]死力[illegible]之決戰、武漢的命運[illegible]不可知、但日人[illegible]得尺寸土地、亦必付[illegible]大代價、[illegible]變突、[illegible]副總司令長官[illegible]、粵省府主席吳鐵城、以現在之局勢中、粵省地位、日益重要、[illegible]、[illegible]守土責任、亦更重大、究應如何應付者、最近[illegible]來之[illegible]、[illegible]、[illegible]總司令長官、[illegible]向[illegible]委員長有所請示、一面則將[illegible]、[illegible]、[illegible]迅速進行、日來[illegible]長、分批輪流出防[illegible]、[illegible]此之故、同時[illegible]、[illegible]謀長[illegible]、[illegible]謀長後、[illegible]各[illegible]師旅長尚多未謀面也、余[illegible]司令長官[illegible]端注意者、爲加強沿海防禦工事建設、補充正規軍各種新式器械、與增進[illegible]民族意識與犧牲精神、其次即爲限期完成全省自衛團之組織、凡有[illegible]之人民、必須於十月底[illegible]出、[illegible]加自衛團受訓、如[illegible]限、即加以[illegible]、估計[illegible]

[illegible]参加[illegible]、則全省自衛團、[illegible]有一百萬左右、以此而[illegible]正規軍抗戰守土、其獲益之大、可以想見、此事已由各區行政專員、各區[illegible]、各縣市政府、各縣市[illegible]統率委員會[illegible]力施行、[illegible]依[illegible]、[illegible]推行國民兵役、以充實兵源、亦已確定征兵分配辦法、並派員分赴各縣、作切實指導督促、其辦法大[illegible]規定在[illegible]推動各鄉村[illegible]役及[illegible]下層組織、暨[illegible]定保甲戶口調査、由各委員會[illegible]各區鄉[illegible]長、將以前保甲戶口調査數[illegible]、[illegible]出[illegible]齡壯丁、編定分期表、送縣府存案、以備征集[illegible]、由縣按照[illegible]口抽出服役、至於適齡壯丁分期服役、則按照保甲戶口調査[illegible]適齡壯丁若干、照各該縣人口統計數量、分區攤出、例[illegible]全省[illegible]征兵役若干、將該總數分配於全省五師管區、再由[illegible]師管區分配於各[illegible]、由團管區再分配於各縣、各縣則[illegible]分配估[illegible]數、切實督促各區鄉鎮長、照冊征集、此項[illegible]、係[illegible]適應環境[illegible]而定、至將來根本征募兵役[illegible]法、仍照戶口調査[illegible]、各[illegible]均已[illegible]定、將全省分爲五區、[illegible]二人、不日可委出、十月十日以前[illegible]出發云、

◇◇◇◇◇◇◇◇◇◇◇◇◇◇◇◇◇◇

、分行各機關[illegible]辦理、其辦法如左、（一）全國黨政軍各級機關人員、應以實發薪額若干成捐助政府、作爲[illegible]前方將士寒衣之用、以一個月爲限、（二）捐助標準如下、三十元以下者捐一元、三十元以上至五十元捐二元、五十元以上至一百元、捐百分之九、百元以上至二百元捐百分之十、二百元以上至三百元捐百分之十九、三百元以上至四百元捐百分之二十、四百元以上至九百元捐百分之二十九、五百元以上捐百分之三十、

近衛兼外拓兩省

在海陸軍支持之下

對華機關亦決定大綱

對華將變本加厲

◎東京三十日路透社電、近衛首相今晨已向日皇奏報宇垣外相辭職、並其本人兼攝外務拓殖兩省之職務事、日皇將於日內行親任式、今晨內閣例會已展至午後舉行、全國對近衛內閣繼續存在、大爲寬慰、

◎東京三十日同盟社電、近衛內閣、將在陸海軍支援之下、設置久成懸案之對華中央機關、近衛將於三十日午後之閣議中、請求各閣僚之合作、

◎東京三十日同盟社電、對華機關問題、因宇垣成一辭外相而由首相兼攝、該問題遂得急遽解決、三十日四相會議時已採擇事務當局之提案、決定官制案之大綱、即由法制局着手編成成文、其對華機關之要綱、名稱爲對華院、隸屬內閣總理大臣管理、由首相任總裁、因須與關係各廳密切聯絡、除設聯絡委員會外、並設大規模之對華審議會、於樹立及實施對華政策時作爲總裁之諮問機關、

對華機關方案內容

東京三十日路透社電、宇垣外相辭職後之第一次閣議、已於今日午後二時開始舉行、近衛首相說明宇垣辭職之經過、並覓取各同僚之諒解、旋由首相藏相陸相及海相等決定對於在華事務局事、採取一種妥洽方案、按此即爲各部談話後所擬定、而被宇垣外相所拒絕通過者、聞此方案將於十月四日提交閣議批准、其內容如下、㈠在首相統制之下、設立一局、㈡此局將辦理爲解決中國事件所必需之政治・經濟・及文化事務、㈢此局將繼機關於此層所應採取之各國政策、㈣在華之日本商業公司、均應由此局統治、㈤統一政府各部所辦理之對華事務、

國參二次大會 本月廿八開幕

◎重慶三十日電、國府三十日令、國民參政會第二次大會、定於民國二十七年十月二十八日開會、此令、

川省厳禁拉夫

◎重慶三十日路透社電、川省軍政當局發表命令、嚴禁[illegible]拉夫、[illegible]、[illegible]任[illegible]工作、違者將照[illegible]律處罰、

、及促進各地方機關團體對於抗戰建國之各項工作起見、特以院令派定監察委員會多人、即日出發分赴四川各行政區域視察、第一及第四行政區爲曾道、謝樹英、第二及第十二行政區爲朱雷章、第三第七行政區爲高會、第五及第六行政區爲梅公任、第十三十四十六等行政區爲蔡[illegible]

監院派員視察 川省吏治

◎重慶三十日電、監察院爲明瞭四川最近吏治情形

重慶檢查 書籍雜誌

◎重慶三十日路透社電、此間將設特別檢查處、檢查雜誌書籍、定十月初開始辦公、日內將召集書肆主人、向之解釋新檢查處之工作、據華字報載稱、[illegible]自聲、

黨政人員捐薪 購置戰士寒衣

◎重慶三十日電、征集前方將士寒衣運動、各方正積極進行、中央常會爲倡導此項運動起見、特規定全國黨政各機關人員、均[illegible]前方將士寒衣捐[illegible]一[illegible]

漢港客郵 航空恢復

◎漢口三十日路透社電、歐亞航空公司與郵政局皆宣布漢口香港間客郵航空業務重行開始、華北華南航空線之業務日內亦將恢復、

先烈余俊英 舉行公葬

◎重慶三十日電、國府三十日令、先烈余俊英、早歲參加革命、在川省聯合志士、密謀策動、不幸事洩、被逮遇害、追懷義烈、悼惜良深、應予舉行公葬、以彰忠烈、而資矜式、着行政院轉飭四川省政府遵照辦理、此令、

貴省黨部改組

◎重慶三十日電、二十九日中常會決議改組貴州省黨部、王漱芳爲主任委員、傅啓學・周達見・陳惕廬・劉祖純・黃國楨・李原如・張定華・尹述賢・楊治全等爲委員、王氏現在渝、聞擬十月中旬回黔視事、

財政部嘉奬 鑛業同人獻金

財政部以本市鑛業同人[illegible]獻金[illegible]、[illegible]、[illegible]殊堪嘉[illegible]、特[illegible]奬、

北平河北山東 滙欵增補水費

上海至北平・河北・山東等處各地滙兌、自恢復以來、規定每[illegible]元收補水費一分、今凡滙寄以上三區各地滙款、均自即日起增收補水費每元二分、

四川郵包 必須加價改運

郵政管理局以郵轉四川省郵包裹、業[illegible]、現[illegible]之一年以上之時期、方可[illegible]、故各[illegible]包裹均[illegible]、[illegible]前[illegible]增加之郵費、[illegible]收、

牌子最老●信譽最著●出品最精●售價最廉

特殊犧牲

愛斯牌彈簧鋼床　特價十三元五角

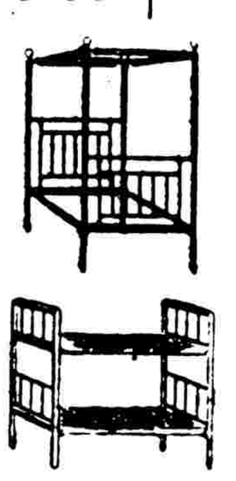

（出品堅固　保用負責）

●省地位雙層床　祇售十三元半
●堅固高式鐵床　祇售八元五角
●五尺兩用鋼床　祇售二十一元

全國聞名（床大王）床業領袖

順興公司

香港大中洋行總發行

閣下耳聾耳鳴請即服

德意志　耳聾丸

服後細語能聽

（每瓶二元）

上海總經理　大中藥房

療毒三傑

九一四內服新藥

九一四外用藥膏

九一四白濁新藥

上海中法大藥房　總發行

今天中法大藥房秋季大廉價大贈品

各貨一律廉價　贈品總分店一律

趙濟倉　長命補腎軍

專治腎虧　陽萎早洩　夢遺滑精　生殖無能

介紹醫學博士　焦湘宗醫師

介紹人　顏惠慶　顏德慶　張陵瑞之　張敬垣　耿績之　高君藩

牌子最老　亨得利鐘表總行　全國分行

高尚鐘表光學眼鏡　精工修理獨一無二

總行南京路新新公司對面
支行法界霞飛路華龍路口

欲購準確公道鐘表請到亨得利
欲配廉美驗光眼鏡請到亨得利
欲修十足道地鐘表請到亨得利
因亨得利定價公道　老少無欺不致吃虧

嗔寶孝主　老丈人為女不平

投報捕房調查果為事實　依法起訴姦非罪　傳不到候拘提

成為夫婦　……嗣馮張之父均卸職、張達徵即在滬執行律師職務、現居慕爾鳴路二百弄九號、馮父則曾於戰前充任閘北水電公司高級職員、張氏自過門之後、即生一子一女、子年四歲、不幸於本年一月夭殤、女則甫生十四個月、尚在哺乳、同居於極司菲爾路金城里四十一號、乃馮可彰憑恃財產、不免在外荒蕩、及至月之三日、馮忽

領一少女　貢佩珍　來家、張氏尚認為夫之女友、優禮相加、是晚貢女即宿於馮家、但未與馮同床、詎至十六日、貢女又至、是晚即佔張氏之室、與馮可彰同床、而將氏逐至他室、事為女父張達徵所悉、即於月之二十日下午八時投普陀路捕房告訴、經華探趙秉鉞調查之下、稟請特一法院簽發搜查票、馳往馮家、果見馮可彰與貢女同床而眠、張新興女孩則

另睡一牀　當時張氏即表示對夫須予告訴、並即隨父歸母家、捕房請特一法院簽發傳票、飭傳馮可彰與貢佩珍於昨晨至特一法院刑八庭候訊、乃數榮鏵推事升座訊理時、兩造竟均未到、捕房律師錢恂九依刑法二三九條姦非罪對馮貢二人起訴、以被告既經合法傳喚而不到案、請求予以出票拘提、數推事核稟、諭改期拘被告到案再訊、

放高陞　搶手錶

四馬路榮華祥鐘表行

巨響疑為炸彈

朱葆三路　酒排間炸聲

昨晚八時許、朱葆三路二號之西洋酒排間、突來衣藍布短衫褲之男子、携有啤酒瓶一只、內放爆炸藥料、向該酒排間擲入、轟然一響、聲浪極巨、時該酒排間客人稀少、故雖被炸、無人損傷、而該擲瓶之男子則被兎脫云、

婦人帶土九兩　查出來源

靜安寺路破機關

視法令如具文　依然暗設機關

往來於甬滬之間

醫病、求財　愚婦受騙案

捕房查悉金半仙等犯案頗多　獲解犯署

張祖賜被妻控告　節外生枝

原告之代理律師竟被以刑事起訴　張劭否認有罪責

說明對方用意

棉行追償損失　上訴宣判駁回

凡士探案　紫色屋

程小青譯

（版權所有　不許轉載）

第三章　贖款字條（七三）

（七月二十日星期三上午十一時）

新穎的痕跡」。

海斯抱着滿腔的熱望，問道：「那窗檻上呢？」

杜步司答道：「警佐，沒有什麼。我曾仔細的在窗檻上瞧過，完全沒有什麼指印。如果昨夜裏有什麼人從那窗口裏出去，他們一定把那窗檻揩抹過的，否則也許特別小心地戴着手套。那窗是舊式的象牙漆漆的，如果有指印，一定很清楚。……不過我已在這臥室搜羅了幾個指印，等一回，當然要在我們記錄的指印簿上比對一下。等我們把這些指印洗印放大以後，我再報告你」。

那警佐似乎十二分失望。他把他的那枝啣着的長黑的雪茄，從嘴的一角，移動到另一角。

他向杜步司說：「等一回我還要你瞧瞧那梯子。等到我們準備好以後，我再通知你」。

杜步司提起了他的一隻黑色的小皮包。「警佐，很好。不過從梯子上找指印比較困難些。請不要太晏，我需要相當的日光」。向海斯揮一揮手，作一種友誼的告別式，接着就帶了貝拉曼一塊兒出去。

格司沛，康汀的臥室完全是舊式的，而且絕端地簡陋。那傢具都是陋劣而陳舊了。一隻寬濶的考龍式的烏木牀，排在南邊的牆旁。靠近室門的旁邊，一隻烏木的五斗櫥，有一面鏡子掛在櫥的上面。這個分明同時兼充梳裝桌。幾隻安樂椅子散列在臥室的各部。一條退色的絨花紋的地毯覆蓋在地板上。在臥室前部的一角，有一隻小書桌，書桌上放着一架法國式的電話機。

林元章被控案　上訴人忽聲請撤回

住於西新橋街德順里十三號之甬人林元章、現年六十二歲、為林元豐棉紗號之主人、垂老風情、不減少年、家中除正室外、納有三妾、其第三妾蘇州人王秀珍、前以被虐及首飾被林收藏不還為理由、乃延許武芳律師向第二特院申請離異、經馬義述推事審理、結果判決被告給付原告贍養費二千元、其餘之訴駁回、王秀珍不服、仍延許武芳律師代理具狀、向高三分院提起上訴、由董濟時推事開庭審問、詳情曾誌本報、前日該案又為開庭審理之期、許律師代表當事人突向法院申請撤回告訴云、

法兵酗酒闖禍　逢人便打　亂放手鎗

國泰影戲院出店陳瓊林左腿中彈

昨晚在十時三刻、有酒醉之法籍兵士三名、在愛多亞路由東西行、當至東新橋附近、突然大發酒性、任意毆人、一時秩序大亂、行人多駐足圍觀、愈聚愈衆、該三法兵乃將其所佩之手槍取出、扳機開放、隨開隨走、一時子彈橫飛、時站立於附近、地方之第三四三號越捕與第五九七號華捕、聞聲趕來、欲加逮捕、因其開槍、不被近前、祇有遙追、該三法兵至八里橋路、即折入朝南而行、當至四明公所背後寧波路與愛來格路間、此間行人稀少、華越兩捕亦各出手槍、向之作威脅式之開鎗、法兵雖欲回擊、子彈已罄、乃將手槍向四明公所義塚地之圍牆中拋入、一人立遭捕獲、二人則被兎脫、當法兵開槍亂擊時有一潮州人陳瓊林、被擊傷左腿部、陳年十八歲、在國泰影戲院為出店其家住東新橋街寶裕里四十七號、昨晚事畢、正擬返家、行至法大路馬新昌里口、迎面與法兵相遇、法兵猛摑其頰、陳與其爭、法兵即向其開鎗、傷其左腿、受傷以後、亟投仁濟醫院醫治、現由捕房方面轉送廣慈醫院、子彈未曾取出、

虹橋路浜中　發現印婦屍　頸繞一根繩

靜安寺捕房於前晚得一報告、有一印婦失蹤、且恐已遇害、當以事無佐證、且時在深夜、無法偵查、至昨晨該失蹤之印婦尸體已在虹橋路三百三十號附近小浜內發現、經靜安寺捕房西探長通前往調查、旋即由在虹橋路二百九十七號為看門巡捕之印人到來認明、該尸即其失蹤之妻郝羅高Charn Kaur、年二十、向同居於虹橋路二百九十七號服務之主人家、尸體穿印度服飾、頸際有粗繩一條、似係先行勒斃、然後棄尸該處者、當將該尸車至驗屍所、於昨由英領署派員前往檢驗、至該婦被殺原因及兇手何人、目下均無自探悉、

錢莊職員被拘　抄出五十張偽造軍用票

據供係門市收進　庖丁欲省母病受驚

青年貧病自殺

七寶黨員被殺

斷欄墮地俱傷　三人談笑正歡

楊樹浦寧武路四百五十五號東洋第一肥皂廠工房、昨日下午十二點二十分、有工人劉小亨（年十八通州人、）湯茂堂（年二十通州人、）李道之（年三十六通州人、）在三樓曬台上飯後休息、互作諧談、以博一笑、詎一俯仰間、其所倚之欄杆斷裂、三人同時跌下、因均係下體先着地、故均斷腿骨、嗣楊樹浦捕房得報、電召救護車駛往、將三人載送同仁醫院醫治、

姊妹發狂　妹服毒

說因相爭受氣

住福煦路慈惠南里三十號之江灣女子徐周英、年二十一歲、昨晨八點半鐘、忽經其胞姊慈英發覺其已服毒、乃急報告靜安寺捕房、由探夏業山電召救護車、將其載送海格路紅十字會總醫院求治、生命頗危、其服毒原因、堅不吐露、僅稱相罵氣忿而起

形形色色

走電火

匠人失足

確保痔瘡斷根

痔科專家朱葆祚醫士秘製之（化痔神丸）及（痔瘡斷根散）專治男女老幼內外惡痔無論新久痛癢腫脹膿血生管成漏脫肛腸紅便血偷糞鼠等一經服用無不立見奇效一服斷根永不復發是藥首創發行已念七載經政府化驗給獎之藥可比惟一價目多請注意●每盒各售一元二角●郵購寄費加一●本所上海英租界貴州路（新光戲院西）寧波路口●同仁醫藥所發行

中國首創驗目配光自製科學眼鏡

精益

君配眼鏡必須審慎選擇

眼光不健全，選配驗光眼鏡之重要，無異抱病擇醫，蓋治病必須識症，方可對症投藥，眼光學師驗光，能深識眼光病理，以眼光學之理解，檢驗目光，始有矯正不良視覺之效，敝公司美國畢業眼光學師，學理精深，專驗疑難目光，剔選名貴原料，首創自製科學鏡片，已歷三十餘年，出品力謀精良，定價特別低廉，以期普及，諸君如目力不足，欲配價廉妥善眼鏡者，請惠臨敝公司一試。

總公司　上海南京路
分公司

兒童齒科院遷移河南路新址照常應診

院長陳朝政謹啓

院址　河南路三〇九號家庭工業社二樓

電話九六四五三

▲時間每日上午九時至十二時下午二時至六時

家庭工業社遷移河南路新址舉行贈品

本社新址開幕　適逢中秋佳節　贈送應時節禮　藉增顧客雅興

贈券共分五等

家字贈券　得獎　月餅十元
庭字贈券　得獎　月餅五元
工字贈券　得獎　月餅五角
業字贈券　得獎　月餅二角
社字贈券　得獎　月餅一角

十月一日起七日止　購貨滿洋五角即得抽贈月餅券一張　憑券當場掉換福祿壽食品公司美味月餅　贈友自食無不相宜　如欲依照券面價值掉換吉利牌肥皂亦可

犧牲品　每組五角

河南路三〇九號（三馬路轉角）　電話九四〇一五

運動場

今日節目

滬聯足球 甲組賽

下午二時半・在逸園

門票一元一・五角五

東華對震旦

一九三八—三九上海足球聯賽、已於今日開幕……

慈善男女籃球賽醞釀中

（特訊）中青大塊頭施伯章等、將爲國際救濟會舉辦一慈善籃球賽、預定比賽一場、女子黑鷹對勇技、男子華聯對中青、百樂門對叙芳、（如能賽成、精采定多、麥令海賊一時無動旅、故不邀該兩隊、）如百樂門等隊能毅然爲難胞請命、……嘗於西青籃球未開前舉行、門票一元、事先推銷、又男子兩場實力均差不多、將抽籤以決先後、（寶貝）

海上籃球霸王 海賊滄桑史

本屆陣線稱傳非常濶零

西青聯賽實施 籃球新規則

跳球底邊線均須離開六呎

球員足觸中線即作後場論

全滬擬議 籃球混合陣線

籃球報道

◇轟炸泰山

群毅健美

友誼與練習

青年會今晚熱鬧

球壇別記

食物 養生術（七）

（無錫丁福保稿）

而白色的分即缺少維他命、其他如吃魚吃肉、亦每重視榮養價值較劣部分、而棄去榮養價值較高部分、是即上文所謂棄其精華而食其糟粕也、以烹調言、每不知保全剛食物之自然風味及其重要之自然榮養素、常燉煮太過、致其自然風味及自然榮養素喪失無餘、而後再另加人工滋味及榮養素、

日本人、塞爾維亞人、黑山國人、向不吃鳥獸內臟、祇吃其肉、不知以臟爲極有榮養價值之食品、

米飯與麵包、每爲人相提而並論、然加以觀察、就其質言、就其量言、則已覺其不倫、以言白麵包、其材料及製法、雖由地方而略異、以一般言、除用麵粉之外、尚用白脫油（俗名牛油、即牛乳之油）及其他動植物性成分、酵母菌、發酵細菌等、故麵包爲一種混合食品、其榮養價、亦較白米飯爲高、西人之吃麵包、吃量不多、約及吾人吃白米飯八分之一、但觀吃西餐時所吃之麵包分量、已不難了解、

普通旅館或餐館所供給包月之一客西餐、其麵包分量、約爲一兩二錢至一兩半左右、西人之一般家庭所吃分量、亦大略相同、將此分量易爲米飯量、祇約及一碗飯之四分之一、日常吾人所吃一碗米飯、約爲三兩半至五兩左右、每餐吃二三碗者、（飯量大者爲四五碗）其所吃較麵包多至七八倍、

白麵包之榮養價、雖曰較米飯爲高、倘西人亦如吾人之吃米飯、吃等於米飯量之多量麵包、恐將不能維持其健康、何以言之、蓋因白麵包之榮養價、猶較他食品爲低故也、在歐洲大戰中、各交戰國曾頒禁令、禁止以白麵包爲常食、意大利近時曾再恢復此禁令、以黑麵包代替白麵包、

三明治（Sandwich即夾餡麵包）似乎大部分爲麵包、實際則麵包分量無多、而其所夾之白脫油、白酪、火腿、蔬菜等、其熱量頗高、且榮養價值亦頗高、麵包在此所處地位、祇是外觀體裁與和味而已、自表面上觀、麵包雖似爲西人之主食、自榮養上言、祇不過一副食物而已、惟中產階級以下之西人、亦有以麵包爲主食者、

對於烹調、講求甘美、使一日

代郵

福建寧德黃孝炎君鑒　飲食特刊存報已無、

七浦路邵士及君鑒　食物養生術尚未出書、如欲補添未見各報、每份三分、

排球 男女三場

弘毅杯

女子排球 白熊有問題

據白熊女子排球隊來函聲稱、廿八日與弘毅一場結果（二對〇）與事實不符、現正交涉靜待解決中、

籃球 乙總錦標

私上杯

籃球 看甲組賽

新大杯

一萬公尺 芬蘭創新紀錄

青華足球隊約戰勤倫杜

小足球

徐匯海濱今日秩序

五英哩冠軍 梁耀庭

廿八分卅四秒三

仲祺盃乒乓昨賽結果

慈善賽定期

彩虹盃 中華隊

滬星 利亞對南星

今日上海第五期 特別賽馬預測

卡爾登大戲院

昌興公司　派克路口　電話三五五三五

今天日戲　今天夜戲

龍鳳呈祥　黑驢告狀　追韓信

明天日戲　明天夜戲

鎖陽關　斷臂離刺慶忌　薛平貴與王寶釧

黃金大戲院

地址…八仙橋●電話八四一一四●

今夜重演　串龍珠

明天日戲　明天夜戲

春秋筆

永安天韻樓

東部新影戲場　時勢英雄　劉春山

大京班　聯合社

田力球

今日星期六本場下午二時起連賽兩場

前八盤	後八盤
1 奧薩	1 后閣多
2 卡禮加	2 古禮地
3 依甲蘇	3 加拉地
4 賈多	4 歐蘭加
5 海拉多	5 奧拉沙
6 楚曼地	6 拉摩司

前七盤	後七盤
1 袁利石	1 沙薩門地
2 彼得洛	2 泰寶達
3 古巴龍	3 亞爾培地
4 皮而抱	4 爾加
5 拉飛爾	5 阿拉那
6 羅查拉	6 安杜利

秋季香檳每張二元月底開獎請速購買

榮記共舞台

愛多亞路大世界東

日戲價目 一角 三角 五角 二角 四角 六角

夜戲價目 一角 三角半 六角 二角 四角半 八角

今天日戲 首次開演 第廿四集

昨夜退出者何止千數，

今夜特別請早 第廿五集

美人魚 人頭魚身 妖怪的女子 在浪中滾 忽隱忽現 隨波起伏

海上行宮 不關燈 不吊線

武行總動員 開打台形

幽禁無數裸女

空中大戰 叢林中 樹枝上

火燒紅蓮寺

上海慈善團體聯合救災會救濟戰區難民演劇籌款委員會

假座天蟾舞台演劇十天籌款救濟難民場內概不募捐香茗每壺二角

集益社 十月一號日戲：翁菊堂君 徐夢菊君 王君毅君 天官賜福；嚴雲昌君 俞崇山君 珠簾寨；董守綸君 鄒鶴清君 捉放曹；傅恩軒主 金永堅君 白馬坡

集益社 十月一號夜戲：俞崇山君 徐夢菊君 徐潤泉君 吳昌泉君 江鶴庠君 王廷山君 楊埜魁君 江慕周君 徐雁秋君 嚴雲昌君 陳斌泉君 全本 龍鳳呈祥（連演周瑜歸天）；蔡履新君 白水灘；楊埜源君 慶頂珠；陳東萊君 吳石麟君 懷都關；高夫人主 碧梧軒主 四郎探母；徐潤泉君 吳昌山君 江鶴如君 錢昇秋君 徐雁秋君 沈貽穀君 全本三國志

上海市銀錢業聯誼會 十月二號日戲：龔元強君 黃金台；張騮祥君 六月雪；唐允文君 罵曹；杜泰然君 惲葆承君 武家坡；龔元強君 張飲祿君 捉放曹；孫雲孫君 宇宙鋒；揚穎全君 全本空城計

上海市銀錢業聯誼會 十月二號夜戲：王裕庭君 借東風；吳鴻綬君 女起解；楊女士 乞丐千金；崔遜先君 雅觀樓；吳禮門君 梅龍鎮；程君謀君 包幼蝶君 汾河灣；樊弢夫君 定軍山

票價分 一元 二元 三層樓一律售洋一角

時報緊要分類

1本欄短行廣告，每行十六字，每天刊費實價一角五分，四行起碼。（四行六角，五行七角五分，多則類推。）
1如有出租，召盤，出讓，聘請，徵求，拍賣，聲明，謀事，營業，招生等事件，登載本欄廣告，最爲相宜。
1收件處，三馬路望平街時報館分辦事處。

▲遺失▼

遺失聲明 今遺失蘇州總局第九一六號執照出入證一張特此登報聲明作廢 仁壽醫院啓

聲明遺失 茲遺失上海交通銀行滬行印鑑字第一四五〇二號係林升戶名之定期存款印鑑一顆除已向該行掛失外特此登報聲明作廢 係林升啓

遺失聲明 茲遺失懋驊會證章第四七三號除向主幹機關登報外特此登報聲明作廢 陸康啓

聲明遺失 今遺失嘉定農民銀行第七十號本戶活存摺一扣除向該行掛失外特再登報聲明作廢 嘉定中山紀念堂籌備委員會啓

遺失聲明 茲遺失中華書局第一八六號新股收據一紙計二股及長方形朱文篆體印鑑圖章一枚除已向該局掛失外特再登報聲明 徐鋼孚啓

遺失圖章 今遺失憑向上海金城銀行儲蓄部支取整字第一九三五六號張子南戶存款所留之牛角質方形篆文張子南印圖章一顆除向該行掛失外特此聲明作廢 張子南謹白

遺失聲明 鄙人存儲江蘇省農民銀行蘇州分行活期存款第一一九〇號戶名「劉存良」存摺一扣於戰亂期間遺失除已正式向該行掛失補給新摺外特再登報聲明作廢 劉存良啓

遺失聲明 鄙人存儲江蘇省農民銀行蘇州分行活期存款第八九七號「劉竹記」戶及活期儲蓄第一五〇四號「公記」戶存摺二扣於戰亂期間遺失除已正式向該行掛失補給新摺外特再登報聲明作廢 劉竹均啓

遺失聲明 茲遺失存儲江蘇省農民銀行蘇州分行活期存款第一三二〇號「吳縣農村改進會」戶名存摺一扣支票簿一本除已向該行正式掛失補給新摺外特再登報聲明作廢 吳縣農村改進會啓

遺失聲明 今遺失上海浙江實業銀行第三五〇一號榮廷記戶活期儲蓄存款摺一扣除向該銀行掛失止付另補新摺爲恐外無論中外人等拾得概作無效特此登報聲明作廢 榮廷記啓

遺失聲明 鄙人等因金山衛路所有房產父子名義各式圖章業經全部失遺外尚有存單借據會票單契據串等亦有一部失去倘或發現一概作廢嗣後一切對外文件除各另刊新章備用外概以無效特爲此布 金山吳文秀同子啓秀啓

遺失圖章 茲遺失憑向上海中國銀行小東門辦事處第三三四三七號活期存摺又中國銀行第三三四三四號零存整付存摺第三五八七號存摺支取用圖章一顆除向各行掛失外特此登報聲明作廢 花瑞琪啓

遺失聲明 今遺失蘇州觀前街浙江興業銀行蘇州分行零存整付存摺留之象牙質方形篆文圖章一顆除向該行掛失外特此聲明作廢 孫毅和謹白

遺失存摺印鑑 茲存會昌商號所存上海商業儲蓄銀行霞飛路分行之活期儲蓄存款第八六二二號計洋二百十二元三角因戰事於二十七年九月念日遺失去已向該行掛失聲明作廢恐未周知特此登報佈告 會昌商號啓

遺失聲明 茲遺失八仙橋中國銀行存摺[illegible]除向該行掛失外特此登報聲明作廢

遺失聲明 茲遺失四行儲蓄會第二四〇三號[illegible]特此登報聲明作廢

遺失印戒聲明 茲遺失金戒一只刻有「吳安然」陽文篆字鄙人對外一切均用此章深恐對外除向中國交通地方三銀行及其他各團體聲明作廢外特此登報聲明作廢 陳安然啓

新華銀行遺失聲明 本行前於松江泗涇各辦事處存戰時期內遺失未經發行之空白各種鈔券茲特再聲明一律作廢 總處（北橋辦事處在內）（一元券）[numbers illegible]

遺失單據圖章聲明 今遺失浙江興業銀行杭州分行汪王廟管理委員會戶杭字第二一一號定期存款摺一扣計第一頁存國幣二百元正第二頁存國幣三百元正又遺失上述存款之憑印圖章四枚（一）方形篆體陽文「汪廟」字樣（二）方形篆體陽文「亦泉」字樣（三）方形篆體陽文「汪東白印」字樣（四）方形篆體陽文「倪茲」字樣除向該行掛失止付並另換新印鑑外特此登報聲明作廢 汪王廟管理委員會啓

遺失單據聲明 今遺失浙江興業銀行杭州分行零存整付存款第二二六七號戶名朱修山戶存摺一扣計已繳本款國幣五百四十元除向該行掛失止付外特此登報聲明作廢 莊鶴山啓

遺失聲明 茲遺失浙江興業銀行特別往來存摺一紙戶名收據號數一五／四三除向該行掛失止付外特此聲明作廢

遺失圖章聲明 鄙人執有四行信託部西區支部整存整付存單一件戶名倪若水計第二一四號存款及八仙橋分行活期儲蓄第八五〇六號之牙質方形篆文陽刻圖章一顆文曰倪若水業於念六年十一月十一日在于戰亂期間地點因逃難失火除向上列兩行登報聲明作廢 倪若水啓

遺失存摺聲明 茲因戰事遺失江蘇農民銀行金山辦事處第七四二號倪若水活期存摺一扣及第二〇八號倪若水活期存摺一扣已向該行上海通訊處掛失外特再登報聲明作廢 倪若水謹啓

遺失保管箱鑰匙 敝人租用中一信託公司第六一〇號保管箱一隻茲因保管箱之專用鑰匙二柄遺失除向該公司聲明外特此登報聲明 顧樹昇啓

遺失聲明 茲遺失[illegible]十一月二日儲存法工部局[illegible]洋一百〇五元執有收據一七四七及二一七〇號二紙除已向局方掛失外特此登報聲明作廢

遺失圖章聲明 [illegible] 姚任賢啓

遺失聲明 [illegible]

遺失存單聲明 茲因於九月十二日遺失中國銀行第一九四八號存單一紙[illegible] 陳瑞記啓

遺失聲明 茲因戰事遺失上海新華銀行第五五三一號定期存單一紙[illegible]

遺失聲明 今遺失蘇州觀前中國銀行定存九八六四號[illegible] 海寧私立仲川中學校啓

遺失圖章聲明 敝店在浙江興業銀行租用第七五六號保管箱所有憑以開箱之方形圖章一枚[illegible]除向該行掛失外特再登報聲明作廢 陳鶴之啓

遺失聲明 先父[illegible]月十日存入八仙橋中國銀行儲蓄部整存整付存單一紙計第一一九四四九號[illegible]

失滅存款單據聲明 鄙人執有四行儲蓄會[illegible] 高阿開啓

遺失聲明 [illegible] 李英遠 李汝雨啓

遺失單據聲明 今遺失浙江興業銀行上海總行儲蓄部零存整付存款第一一六五七號陳傑三戶存摺一扣計國幣八十元正除向該行掛失止付外特此聲明作廢 陳傑三啓

遺失聲明 鄙人執有四行儲蓄會[illegible] 存戶楊明記啓

遺失聲明 鄙人執有四行[illegible] 林義鳴啓

遺失聲明 鄙人在靜安寺路一七〇號[illegible] 王廷氏啓

▲聲明▼

聲明 啓者[illegible]

▲召盤▼

召租召盤 茲有法租界[illegible]五十七號（世界路口）[illegible] 本主人啓

王天福藥號 今天大犧牲 [illegible]

瘋疾萬應膏出世 [illegible]

青年會禮堂中 追悼一對青年夫婦
——楊錫遠先生陳本容女士——

（本報）

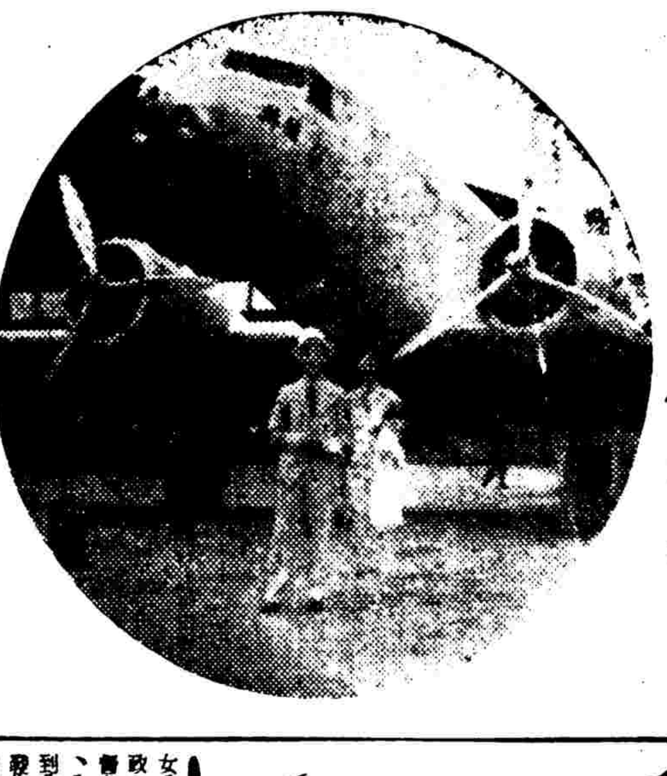

慘痛的紀念品！ 楊錫遠夫婦八月廿四日自香港乘桂林號飛機赴渝登機前留影。距一小時後即遭慘死非命。

同係新六胡濬江一起犧牲生命的一對青年夫婦楊錫遠和陳本容女士，昨天由上海聖約翰同學會、上海聯青社、北美州保險公司、聚興誠銀行、興華保險公司等發起，在青年會禮堂開追悼會，到會來賓除各團體代表和自動參加者外，……興華保險公司經理，陳本容女士，夫婦兩僑人，現年二十二歲，爲前海軍總司令陳紹寬先生之[illegible]……

會場的布置，台中攔着楊錫遠先生夫婦的肖像，前面與左右排列着各式花圈和花卉，上面以深綠色和白布圍繞，暗淡的空氣，是使人感動的，開會秩序，（基督教式）一奏哀樂，二主席致開會詞，三全體靜立默誌哀，四唱詩，五祈禱，六英語致詞，七來賓演講，八家屬致謝，九奏哀樂，十散會，主席是聚興誠銀行李先生，由他報告後，即由北美州保險公司經理致英語詞，他大意說，楊氏夫婦的死，在我們是大大的不幸，同時我們是忘不掉我們的友人楊、陳死的在追悼之餘，希望中國人能承繼他的事業，繼續奮鬥，西人倒也佔了三分之二，

「怎樣死的 我們忘不掉」

楊氏夫婦略歷

楊錫遠是蘇東江北人，生於重慶，現年二十九歲，二十二歲時，在美國賓城本薛文尼大學畢業，專心研究保險及推銷學，得了經濟學士位回國，充聚興誠銀行總管理處稽核員，虛心埋頭苦幹，到現在，才做了聚興誠銀行經理和……

挽聯

[illegible]

小上海

徵稿簡約 ㈠文字、（不論譯作不論長短不論性質如保證精確須註明原文出版日期）㈡照片、（須有新聞性質或歷史性質）㈢揷畫、㈣稿件如經登出、下月起一至十日內結送酬資、㈤來件寄本報徵求部收、

跳舞場 限定兩點鐘打烊 表演須審查

[illegible]……醉、喧嘩、擾亂或猥褻情事，㈦舞場營業時間限於夜間二時爲止，非至次日上午六時不得重開，㈧所有舞場門，應於舞場營業時，不得[illegible]，㈨[illegible]附後影響。

留心脚氣病
屋小人擠 原因之一

最近本市脚氣病流行，記者特走訪上海時疫醫院某高級醫務人員，叩詢預防醫治等情，據談本市脚氣病流行，數年來所罕見，原因實緣人口過擠，住屋大都狹隘，加之食物營養不足所致，兩足微腫，而覺沉重，且有麻木狀態，及至發腫上昇，脚氣冲心，此時醫治即感困難，即幸而治愈，因需用之藥品，價値昂貴，亦爲小市民所不勝負担，故希望市民能及早注意，日常多食赤豆及食糙米，（見前本報逐日刊登之「養生術」）如發現已感此病，應趕速就醫，又悉該院因季序入秋，對於時疫病部份，於今日起結束，並於十月一日起，開始播種牛痘，

坐狗牌商標 大藝術家發明

坐狗之圖爲商標，其附下以英文字曰「主人之音」，此殆爲社會人士所熟知，此圖起源，頗有趣味，試一述之，按此狗係獵犬之一種，狀似狐，名「耐僕」，其主人爲已故大藝術家白勞德氏，一日氏偶見其愛犬在唱機之喇叭前傾耳而聽，於是靈機一動，認爲大有繪出之價値，初未料及此圖足爲某工業之一大推動力也，圖成，氏欲售其出售未果，遂避有出價多少，亦以求之者，惟氏不願脫手，後經友人建議，決將其喇叭部分重加潤飾，乃攜圖往倫敦格蘭風唱機公司，請求將該公司一副新製唱機喇叭，許彼繪入於此坐狗圖上，該公司執事見圖，立知其有用作商標之價値，即將此圖購下，勝利公司約於四十年前早已採用坐狗牌商標，蓋創辦人約翰森氏於一九〇一年取得此圖之美版權利，雖該時細於資本，然於其唱機及坐狗牌商標部有極深之自信，斯照時未久，而一切勝利廣告品，說明書唱片唱片之上，[illegible]之圖，一九二〇年勝利公司與美國無綫電公司合併，於是「耐僕」又得一新主人，[illegible]及分銷之所在，乃無不見有「耐僕」之圖，而社會人士亦認此圖爲高尚品質之代表，換言之，即凡帝國[illegible]司之出品，無論唱機唱片，社會人士均認爲品質高尚，而於帝國西樂「雷霆通」尤有最遲使用之傾向焉。

今明天買補品 機會巧妙

中西大藥房定今明二日，凡向[illegible]支各店購九星維他命魚肝油或九星維他命乳白魚肝油大瓶者，七折之外，加送價値一元之[illegible]畫報一冊，[illegible]中西大藥房總店[illegible]

精益出品眼鏡 完全國貨

南京路勞合路口精益眼鏡公司，首創自製各種科學鏡片，材料確屬純粹，琢工亦極精良，驗光學識豐富，光度異常準確，故得中外各界信用，聞該公司爲證明起見，陳列自製各種光度鏡片，及舶來現成光度鏡片於一起，任憑各界辨別，苟能指出該公司自製光度鏡片與舶來品之異點，即贈送合光鏡片一對，精美鏡架一副，藉增提倡國貨興趣，

新新公司裁製男女大衣出名

今年天氣早冷，男女各界定製大衣者，均向新新公司二樓中西服裝部接洽，實以該公司備料繁多，花樣齊備，且聘有研究二十年之服裝名師，對於裁製方面異常考究，大小長短，能依來客身材而加配合，故能衆如人意，穿之十分舒服。

感慨過金陵出版

大文出版社編譯新刊讀物多種，第一種感慨過金陵，搜集張江、羅人雄等最近佳作多篇，記述各人轉輾流徙、山行艱險的避難生活，情文並茂，趣味雋永，現已出版，每冊一角八分，各書局各報攤均有出售，第二種郭沫若，田漢等日著之「在火線上出入」亦定二十八日準出版，

鄉婦嗜賭輕生

住居滬西東法華鎮胡家巷某號平房內之通州鄉婦陳楊氏，三十八歲，因嗜賭債台高築，家中衣物亦均付長生庫中，恐其夫察悉見責，前晚夜半乘家人熟睡之際，竟吞自縊，迨經發覺，早已氣絶，

吹萬樓日記節鈔（六二）
金山高吹萬

昨夜月色佳，兒故云申不如鄉，（按初一日扶乩吾女曾確有夜景申不及家鄉幽之語）上月亦尚佳，惟多陰雨不及，余因念連夜月色，眞是至佳，而吾女已於初一日早曾之，豈其有前知耶，女又云，兒又思作古詩，不知能少進步否，其欲指而未指之字，往往多爲余猜得，不必由余自扶也，即他人扶亦然，余本無所問，因隨扶隨與內人言之，以爲笑，女即云，兒心即父心，眞是一體，余更爲之莞爾也，女又云，詩明夜恐未能完，後夜告，去作至此遂止，吾女殆作詩去矣，余以昨日日記未寫，今夜就鐙下補寫，於女兩詩之後一首，覺疊一自字，因信筆將回向菩提自退藏之自字，改爲即字，覺不甚自然，頗思仍命女自改，而夜已深，女之念佛功課，時間已至，遂亦不及再扶，在庭中看月片時而出，爲內人言女詩中有疊字，彼殆未自覺，茲於寫錄時改去一字，倘以爲未佳也，以後又思涼字韻詩，吾女已有四疊，而余只三疊，因於枕上又成一首足之，

明窗枕簟總生涼，夜半床頭月影橫，照徹無眠澄萬慮，好教炎暑一齊藏，（是日大暑）

十七日即七月廿四日晴

今夜本不欲扶乩，因女昨言思作古詩後夜告之說，乃夜飯後又聞女室中作響，余不以爲意，既而內人亦聞之，繼他人亦聞之，因念吾女或又欲有言，遂即出乩圖扶詢，女至，呼父母，其母即問頃間聲響，是否爲爾，答是，問爾欲何言，答昨夜兒在大天井回，見父出，又隨出，聞父言詩改即字，兒意不如首一字改默，即字改靜好否，余擊節曰，昨夜我言，又爲爾聞耶，爾所改之字，對極對極，爾原稿自退藏之自字，初余亦擬改靜字，繼因見與首一字又疊，故改即字，今爾先將首一字改去，而仍改即字作靜，爾之於詩，何其用心靈敏如是，宜其自樂而亟欲告我矣，又云古詩有四句，象白話太土，余曰不妨，可儘先寫出，遂寫云，兒心即父心，父心豈兒忘，兒神即父神，身沒神在旁，以下未有，此四句可用否，眞是土白，余曰，是眞性情，是眞天籟，好極矣，女又云，父愛深，故覺佳，遂去，茲更重錄女自改定之一詩於下，

默禱元經自在涼，白光湧現月光橫，輪珠百八隨心轉，回向菩提靜退藏，

十八日即七月廿五日晴

是夜余念吾女昨曾作詩四句，有明……

海國春秋
馮玉奇著　版權所有　不准轉載　（四五）

第十四[illegible]

的一點，又扮一個鬼臉說道，這那裏拼得到呢，她爸爸是個海金銀行的行長，自己的現血很旺，那夫家的現血還要多，我所以一心的釘牢她，第一趟我在百樂門同她相遇，我就很注意，可是她也非常的吊我胃口，第二趟，我就同她跳舞，吃了一頓大餐，第三趟我打電話約她，她豐好的答應我來，我等她一夜，她沒有來，第二天已經是第四趟了，我又打電話給她，她電話裏對我說，昨夜同張小姐喝醉了酒，今夜一枝香又有吃局，吃好了她一準就來，我又等了她一夜，她又放我的生，那時我眞氣得火星直迸，如果遇到她，一定給她些利害，不曉得第五趟打電話，她倒自己尋上來了，就是昨夜頭，後來我同她開揚子飯店，大家先浴一個浴，她在浴間裏，還笑嘻嘻的問我，你昨天四點鐘同一個女子在大東吃茶，這個女子，是你的什麼人呀，我一想，四點鐘的時候、一同吃茶的是梅仙，我便對她說，是我的表姊，她因初到上海，我陪了她喝一盃茶，她嘴裏不說，朝我一笑，我恐被她看出破綻，連忙給她擦背搭身，灌了不少迷湯，拍了許多馬三，她方才貼貼服服的由我擺佈，表面上看來，我們是人財兩得，其實骨子，她們陰性，早已把我們陽性，當做了她們的玩意兒了，老二聽他滔滔不絕的說着，便把話剪斷道，那你的觀音到塑成功了，我們的財神到底幾時接呢，小王道，這個事那裏定得出日脚，大約總在月底月初吧，小王塑的觀音，就是瑞瑞，老二接的財神，就是入會，小王說的靜安寺路三十六的，這三十六並非門牌，乃是他

豆腐小姐 一　上海中西大藥房發行　明星香水廠出品

小姐今年十七八
不穿袴子不穿襪
娥眉鳳眼楊柳腰
皮膚細膩嫩而白
天天使用滴滴嬌
昔日西施不及他
只要小姐另眼看
情願天天做牛馬

小大千的爸爸畫　李阿毛題

滴滴嬌

偉宮舞廳　江西路寧波路●電話一七一五〇
今晚六時起好萊妙齡
表演「露曼斯」舞蹈
香艷肉感•令人消魂
舞票每元十張
晚舞七時起 清茶二角
茶舞四時起 清茶奉送

餐舞翩楚　紅星薈萃•舞票五張

南京　祇有今天 二時半 五時半 九時
凱弟蘭茜絲不朽作

KAY FRANCIS IN [illegible]
賢慧寡婦
◀明天獻映日夜四場▶
一吻定情
血雨腥風

大光明　祇有今天 二時半 五時半 九時
大明星 麥克勞倫 領銜作
走着邪路由貧致富 懷着良心去還舊債

魔窟叛徒 "THE DEVIL'S PARTY"
幼爲街頭童 長成都市大亨
明天起開映（明晨十時半加映一場）
温毛立斯 潘麗茜拉蘭
愚哉男子
「民族先鋒」

國泰　今天獻映 三時 五時半 九時
明晨十時半准加映一場
史華莎 約翰鮑爾斯
約翰巴里摩亞合演香艷情歌唱鉅片

名歌三闋 美妙悅耳
暗度陳倉 "ROMANCE IN THE DARK"
兩個羅密歐！一個朱麗葉！
游擊戀愛

座價 星期六日 第一場 第二場 第三場 [illegible]

麗都　祇有今天 日戲 二時半 五時半 夜戲 九時
新奇喜劇
Merry--Go--Round of 1938
四喜臨門
色香俱美
明天貢獻 神怪恐怖巨片
倫敦人狼

金城　今日開演 二時半 五時半 九時
查瑞龍 白珠 黃檬 主演作品
鑛山騎俠
大豐南出品 黃槐生編導
另加表演 韓蘭根 劉繼群 殷秀岑 主演 滑稽 鳳儀亭
明晨早場 五彩卡通 滑稽短片

新光　寧波路廣西路口 電話九四五九〇
二時 五時半 九時半
◀獻映▶ 光明公司出品 ◀第十六天公映▶
袁美雲 領銜主演

茶花女
全世界沒有比茶花女更香艷的小說 全世界沒有比茶花女更香艷的影片

光陸　最後三場 兩時 五時半 九時一刻
三角 五角 七角 一元
平克勞斯貝 等五大明星合演
小姐的鑣 Doctor Rhythm
◇明後兩天換映◇
雙宿雙飛

二和　今天四場 二時 五時半 七時 九時一刻
前座二角
佐克麥利
衝鋒撕殺英勇蓋世 亂世鴛鴦 纏綿悲惻艷絕人寰
明晨十點特映一加半場
時逢佳節特別貢獻 桃源艷跡

浙江
今日四場
最後一天
極度緊張◇無限刺激
虎穴擒王
◇並映三糊塗滑稽片◇
華中片 忠義俠

新新屋頂花園
◀門票一角買一送一▶
江笑笑 鮑樂樂 每晚登台
◀紹興文戲▶
日戲 六本牙痕記 九本後部蓮花女
▲日戲▼ 九十本 胡必松出世
▲夜戲▼ 十一二本 胡必松出世
慧琴申曲劇團

先施樂園
安樂大場
鐵公雞 沉香扇 王氏三雄 俠客救美
小子報 新殺 彭公案
李如春 日夜登台